

# KIDS

## KVALITETSUDVIKLING I DAGINSTITUTIONER

2. reviderede udgave

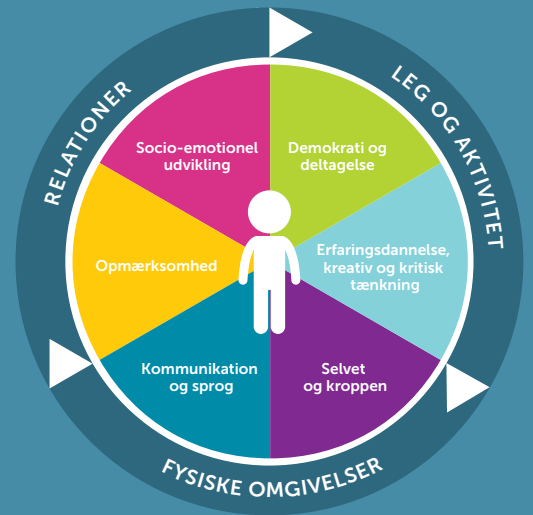

### INDIVIDUEL RAPPORT

UNDERSØGELSE: Anmeldt tilsyn - 23.11.2023

INSTITUTION: Midtbyens Børnehus

INSTITUTIONSTYPE: Aldersintegreret 0-6 år

INFORMANT: Lise-Lotte Bech Olesen

RAPPORT UDSKREVET: 28-11-2023

## Denne rapport indeholder:

- Opgørelsesskema
- Vurdering af de 9 områder
- Vurderingsark

Ud fra de forskellige oversigter kan du se, på hvilke områder der er scoret hhv. højt eller lavt i forhold til lavest og højest mulige score og derefter gå tilbage til enkelte områder og se, ved hvilke items der er scoret højt og lavt. På den måde kan spørgsmålene bruges som refleksionsspørgsmål, der kan pege fremad i arbejdet med at forbedre kvaliteten i daginstitutionen. I manualen *KIDS – kvalitetsudvikling i daginstitutioner 2. reviderede udgave* kan du få mere baggrundsviden, læse mere om de forskellige områder og se litteraturlisten, der kan være nyttig i det videre arbejde.

## Opgørelsesskema

	Lavest mulige score	Højest mulige score	Score	%
1. Fysiske omgivelser	22	110	85	71,6
Indendørs	12	60	45	68,8
Udendørs/legeplads	10	50	40	75
2. Relationer	21	105	80	70,2
3. Leg og aktivitet	27	135	83	51,9
<b>Ialt</b>	<b>70</b>	<b>350</b>	<b>248</b>	

### Vejledende retningslinjer for scoren

Herunder ses vejledende retningslinjer for, hvordan du vurderer institutionens kvalitet, ud fra procentvise scorer.

Procentvis score	Vurdering	Farvekode
87,5-100 %	Fremragende kvalitet	
62,5-87,5%	God kvalitet	
37,5-62,5 %	Tilstrækkelig kvalitet	
12,5-37,5 %	Utilstrækkelig kvalitet	
0-12,5 %	Ringe kvalitet	

## Vurdering af de 9 områder

% af maximal score

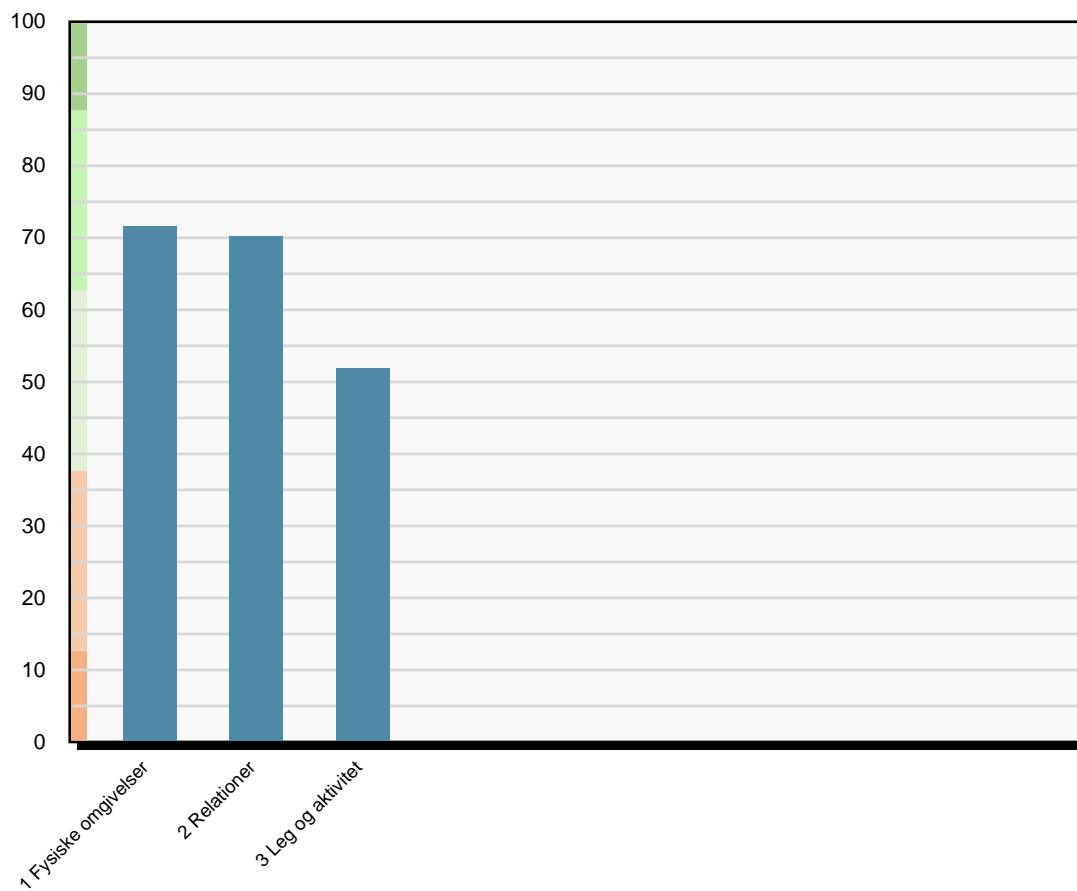

## Vurderingsark

### FYSISKE OMGIVELSER

#### 1.A. INDENDØRS

1.1. Rum i rummet - indendørs Graduér på skalaen mellem de tre udsagn.				
Rummet er ikke opdelt, ud over med borde og stole. Der er legetøj og materialer i reoler ved væggene.	Der er nogle enkelte muligheder for, at børnene og pædagogerne kan fordele sig og danne rum i rummet for samvær og aktiviteter, fx opdelt med reoler eller andre rumdelere.	Der er enten rum, børnene kan fordele sig i, eller rummet er inddelt, så det giver mulighed for en god fordeling af børn og voksne i forhold til antallet af børn.		
1	2	3	4	5

1.2. Områder til højt og lavt aktivitetsniveau - indendørs Graduér på skalaen mellem de tre udsagn.				
Der er ikke områder, hvor børnene kan være aktive, og samtidig områder, hvor børnene kan være i ro.	Der er nogle steder, hvor man kan være aktiv, og hvor man kan finde ro.	Der er balance mellem steder, hvor der sker mange ting, og steder, hvor børnene kan være i fred og finde ro.		
1	2	3	4	5

1.3. Forstyrrelser - indendørs Graduér på skalaen mellem de tre udsagn.				
Det er ikke muligt at have aktiviteter, uden at de forstyrres af andres aktiviteter.	Der er nogle områder, hvor der er mulighed for at have aktiviteter, uden at de forstyrres af andre.	Der er mulighed for at have aktiviteter uden at blive forstyrret af andres aktiviteter.		
1	2	3	4	5

1.4. Tematiserede legeområder - indendørs Graduér på skalaen mellem de tre udsagn.				
Der er ikke tematiserede legeområder.	Der er nogle (4-5) tematiserede legeområder (fx dukkekrog, køkkenområde, konstruktionsområde).	Der er mange (over 6) gode, afgrænsede og tematiserede legeområder, hvor børnene kan lege.		
1	2	3	4	5

1.5. Understøtter rummet legen? - indendørs Graduér på skalaen mellem de tre udsagn.				
Der er ikke tilstrækkelige materialer/legetøj til rådighed for børnenes leg (her tænkes også på figurer og andet tilbehør til borge, skibe, dukkehuse osv. Der er fx borge, men ingen figurer).	Der er legetøj og materialer til rådighed for børnene.	Der er tilstrækkeligt alders- og kønsrelevant legetøj og materialer til rådighed for børnene.		

1	2	3	4	5
---	---	---	---	---

### 1.6. Tilgængelighed for børnene - indendørs

Graduér på skalaen mellem de tre udsagn.

Meget legetøj og mange materialer er ikke i børnehøjde, så børnene selv kan tage det i anvendelse.	Nogle materialer (ca. halvdelen) er i børnehøjde. Andre materialer (fx spil, puslespil, maling, farver m.v.) er uden for børnenes rækkevidde, så børnene skal bede pædagogerne om dem.	Materialer og legetøj er tilgængelige for børnene, så de ikke behøver bede pædagogerne om dem.		
1	2	3	4	5

### 1.7. Aktiviteter og tydelighed - indendørs

Graduér på skalaen mellem de tre udsagn.

Rummene er indrettet, så det er utydeligt for børnene, hvad de må og kan.	Der er enkelte steder, hvor det er tydeligt for børnene, hvad de må og kan.	Der er tydelighed i rummene, så børnene ved, hvad de må og kan, fx „her er man stille“, „her læser man“, „her kan man være mere fysisk aktiv“.		
1	2	3	4	5

### 1.8. Er rummene indbydende? - indendørs

Graduér på skalaen mellem de tre udsagn.

Der er rodet og fx stolet op og ikke klargjort til dagen.	Der er gjort klar til dagen, fx stolet ned, men legetøj og materialer er ikke stillet indbydende op.	Der er gjort klar til dagen. Legetøj og materialer er stillet indbydende op, så børnene inspireres til lege og aktiviteter.		
1	2	3	4	5

### 1.9. Rum og æstetik - indendørs

Graduér på skalaen mellem de tre udsagn.

Rummene virker nedslidte.	Rummene er nogenlunde vedligeholdte.	Rummene er indbydende og velholdte.		
1	2	3	4	5

### 1.10. Materialer og legetøj - indendørs

Graduér på skalaen mellem de tre udsagn.

Materialer og legetøj er triste og uindbydende.	Legetøj og materialer er delvist vedligeholdte (ca. halvdelen).	Materialer og legetøj er velholdte og intakte.		
1	2	3	4	5

### 1.11. Værksteder - indendørs

Graduér på skalaen mellem de tre udsagn.

Der er ingen pædagogiske værksteder i institutionen. Når der skal være værkstedslignende aktiviteter, skal det planlægges.	Der er nogle pædagogiske værksteder i institutionen, fx træværksted, maleværksted eller bageværksted, men der er kun adgang for børnene, når det er planlagt.	Institutionen råder over pædagogiske værksteder, der er åbne og tilgængelige.		
1	2	3	4	5

### 1.12. Antal børn i grupperum - indendørs

Graduér på skalaen mellem de tre udsagn.

Der er mere end 26 børnehavebørn i grupperummet. Der er mere end 14 vuggestuebørn i grupperummet.	Der er 22-24 børnehavebørn i grupperummet. Der er 11-12 vuggestuebørn i grupperummet.	Der er under 20 børnehavebørn i grupperummet. Der er under 10 vuggestuebørn i grupperummet.		
1	2	3	4	5

### Eventuelle kommentarer til temaet fysiske omgivelser – indendørs

Overordnet indtryk.

Midtbyens børnehus indeholder 5 børnehavegrupper, samt 4 vuggestuegrupper. Børnehaven er opdelt med 4 basisgrupper for de mindste og en førskolegruppe.

Der ses en god fordeling af ressourcerne på grupperne, i forhold til antal børn og pædagogiske medarbejdere.

På førskolegruppen er der dog flere børn end i basisgrupperne, men her er antallet af pædagogiske medarbejdere tilsvarende øget.

Der er i hele børnehaven gode fysiske rammer. Alle stuer har muligheden for at benytte ekstra rum. I vuggestuen i form af et stort fællesrum samt et motorikrum, i børnehaven er der et ekstra rum til deling mellem 2 stuer, samt et stort fællesrum.

Førskolegruppen er udfordret på sin placering fordi den er stor, men også fordi den er placeret i et gennemgangsrum.

Der er dannet rum i rummet på grupperne med borde og opdelinger med reoler.

Hensigten med rum i rummene er at mindske forstyrrelse og skabe muligheder for fordybelse for børn i deres lege og for børn og pædagoger i lege og aktiviteter, hvilket fungerer hensigtsmæssigt.

I institutionen forefindes der 3 legepladser, 2 til børnehaven og 1 separat til vuggestuen.

De fremstår som understøttende de forskellige legeformer; fysisk udfordrende lege, rollelege, konstruktionslege og regellege.

Der er mulighed for, at børnene udfordres samt udvikler kroppen på mange forskellige måder.

Æstetisk er der billeder og kreative udsmykninger på væggene, som kan opfordre til samtale.

Positive observationer der med fordel kan fastholdes:

Der er på alle stuer legestationer og afgrænsede legeområder. Der er gjort klar til dagen. Legetøj er stillet indbydende op, så børnene inspireres til leg, og der er klargjorte og tematiserede områder på mange stuer i institutionen. Det er tydeligt at huset har arbejdet med tematiserede legestationer, og mange steder i institutionen er der flotte velfungerende tematiserede legestationer, andre steder er man ikke nået helt så langt endnu.

Muligheden for at fordele sig ud i hele institutionen og benytte samtlige rum gør, at børnene og det pædagogiske personale, især i vuggestuen, gennem hele dagen deler sig op i mindre grupper.

Der er en god vedligeholdelse af rummene. Og der er et godt og tilstrækkeligt udvalg af legetøj og materialer.

lagttagelser til overvejelse og udvikling:

Institutionen kan med fordel øge opmærksomheden på, i sin balancering mellem områder til højt og lavt aktivitetsniveau, at øge fokus på steder til fysisk udfoldelse.

Et øget fokus på at skabe muligheder for at være fysisk aktiv, uden at det behøver være planlagt af det pædagogiske

## Eventuelle kommentarer til temaet fysiske omgivelser – indendørs

personale, i form af en motorik bane i pudrummet.

Materialer og legetøj er delvist tilgængeligt for børnene i vuggestuen. Man kan med fordel overveje hvordan man tilgodeser tilgængeligheden for børnene, i forhold til fx puttekasser, puslespil og bøger. Ligesom man i vuggestuen kan overveje, hvorledes man på legepladsen kan øge muligheden for at have aktiviteter, uden at blive forstyrret af andres aktiviteter.

Institutionen kan med fordel fortsætte sin udvikling af tematiserede legeområder udenfor. Tematiserede legeområder som er klagjorte og med tilsvarende og relevante rekvisitter.



## 1.B. UDENDØRS/LEGEPLADS

### 1.13. Lege med fysisk udfoldelse og rolige lege – udendørs

Graduér på skalaen mellem de tre udsagn.

Der er ikke områder, hvor børnene kan være fysisk aktive, og samtidig områder, hvor børnene kan lege mere rolige lege.	Der er nogle områder, hvor børnene kan være fysisk aktive, og områder, hvor de kan lege rolige lege.	Der er balance mellem steder, hvor der sker mange ting, og steder, hvor børnene kan lege roligt.		
1	2	3	4	5

### 1.14. Legesteder – udendørs

Graduér på skalaen mellem de tre udsagn.

Der er ikke tilstrækkeligt med legesteder til rådighed i forhold til antallet af børn.	Der er nogle få (4-5) gode og klargjorte legesteder, men ikke tilstrækkeligt til antallet af børn.	Der er tilstrækkeligt (over 6) med gode og klargjorte legesteder til rådighed i forhold til antallet af børn.		
1	2	3	4	5

### 1.15. Områder til højt og lavt aktivitetsniveau – udendørs

Graduér på skalaen mellem de tre udsagn.

Der er ikke områder, hvor børnene kan være aktive, og samtidig områder, hvor børnene kan være i ro.	Der er nogle områder, hvor børnene kan være aktive, og nogle områder, hvor børnene kan finde ro.	Der er balance mellem steder, hvor der sker mange ting, og steder, hvor børnene kan være i fred og finde ro.		
1	2	3	4	5

### 1.16. Forstyrrelser – udendørs

Graduér på skalaen mellem de tre udsagn.

Det er ikke muligt at have aktiviteter, uden at de forstyrres af andres aktiviteter.	Der er nogle steder, hvor der er mulighed for at have aktiviteter, uden at de forstyrres af andre.	Der er mulighed for at have aktiviteter uden at blive forstyrret af andres aktiviteter.		
1	2	3	4	5

### 1.17. Tematiserede legeområder – udendørs

Graduér på skalaen mellem de tre udsagn.

Der er ikke tematiserede legeområder.	Der er nogle (4-5) tematiserede legeområder (fx cykel-/kørebane, sandkasse, huse, legetårn).	Der er mange (over 6) gode, afgrænsede og tematiserede legeområder, hvor børnene kan lege.		
1	2	3	4	5

### 1.18. Lege- og aktivitetsformer – udendørs

Graduér på skalaen mellem de tre udsagn.

Der er ikke mulighed for varierede legeformer på legepladsen.	Legepladsen lægger overvejende vægt på aktiviteter og lege med fysisk udfoldelse. Der er enkelte områder til rollelege (fx sandkasse med hus).	Legepladsen understøtter forskellige legeformer: fysisk udfordrende lege, rollelege, konstruktionslege og regellege.		
1	2	3	4	5

### 1.19. Muligheder for at bruge kroppen – udendørs

Graduér på skalaen mellem de tre udsagn.

Der er begrænsede muligheder for at bruge kroppen alsidigt.	Der er enkelte muligheder for at bruge kroppen på forskellige måder.	Der er mulighed for lege og aktiviteter, der udfordrer børnene og giver mulighed for at udvikle kroppen på mange forskellige måder, fx spille bold, cykle, klatre, rutsje og gynges.		
1	2	3	4	5

### 1.20. Understøtter legepladsen legen? – udendørs

Graduér på skalaen mellem de tre udsagn.

Der er ikke tilstrækkelige materialer/legetøj til rådighed for børnenes leg (fx spande, skovle, cykler, dukker og biler).	Der er legetøj og materialer til rådighed for børnene.	Der er tilstrækkeligt alders- og kønsrelevant legetøj og materialer til rådighed for alle børnene.		
1	2	3	4	5

### 1.21. Aktiviteter og tydelighed – udendørs

Graduér på skalaen mellem de tre udsagn.

Legepladsen er indrettet, så det er utydeligt for børnene, hvad de må og kan.	Der er enkelte steder, hvor det er tydeligt for børnene, hvad de må og kan.	Der er tydelighed i legepladsen, så børnene ved, hvad de må og kan, fx „her kan man spille bold“ og „her kan man klatre“.		
1	2	3	4	5

### 1.22. Vuggestue og børnehave – udendørs

Graduér på skalaen mellem de tre udsagn.

Vuggestue og børnehaver råder ikke over hver sin legeplads.	Vuggestuebørn og børnehavebørn leger på samme legeplads, men med tydelig afgrænsning og aldersrelevant legetøj og legesteder.	Vuggestue og børnehaver råder over hver sin legeplads, der er indrettet aldersrelevant.		
1	2	3	4	5

## RELATIONER

### Barn-voksen-relationen

#### 2.1. Samspil ved modtagelse eller afsked med børnene

Pædagogen retter sin opmærksomhed på børnene, hilser imødekomme og anvender børnenes navne, hjælper børnene med at sige godmorgen/farvel og støtter børnene i en god overgang mellem hjem og daginstitution.

Sjældent (1)	Af og til (2)	Jævnligt (3)	Ofte (4)	Næsten altid (5)
--------------	---------------	--------------	----------	------------------

#### 2.2. Samspelet mellem pædagogerne og børnene

Pædagogerne er imødekomme og lydhøre over for børnene.

Sjældent (1)	Af og til (2)	Jævnligt (3)	Ofte (4)	Næsten altid (5)
--------------	---------------	--------------	----------	------------------

#### 2.3. Kommunikation om oplevelser

Pædagogerne taler med børnene om deres oplevelser og følger „børnenes spor“.

Sjældent (1)	Af og til (2)	Jævnligt (3)	Ofte (4)	Næsten altid (5)
--------------	---------------	--------------	----------	------------------

#### 2.4. Pædagogernes interesse for børnene

Samværet bærer præg af interesse for børnene.

Sjældent (1)	Af og til (2)	Jævnligt (3)	Ofte (4)	Næsten altid (5)
--------------	---------------	--------------	----------	------------------

#### 2.5. Pædagogerne møder barnet som individ

Der er tydeligt lagt vægt på, at pædagogerne kender hvert enkelt barn som en lille person og forholder sig til det enkelte barn. Pædagogerne møder ikke det enkelte barn som blot en del af en gruppe.

Sjældent (1)	Af og til (2)	Jævnligt (3)	Ofte (4)	Næsten altid (5)
--------------	---------------	--------------	----------	------------------

#### 2.6. Underkendelse af barnets perspektiv

Barnets perspektiv underkendes. Pædagogen reagerer med regulering og/eller irettesættelse.

Sjældent (5)	Af og til (4)	Jævnligt (3)	Ofte (2)	Næsten altid (1)
--------------	---------------	--------------	----------	------------------

#### 2.7. Underkendelse af barnets perspektiv

Barnets perspektiv underkendes. Pædagogen reagerer med tvang og/eller skæld ud.

Sjældent (5)	Af og til (4)	Jævnligt (3)	Ofte (2)	Næsten altid (1)
--------------	---------------	--------------	----------	------------------

### 2.8. Tilknytning og støtte

Pædagogen er til rådighed og tilbyder sin hjælp, når barnet er ude af sig selv følelsesmæssigt, fx vred, bange, usikker eller ked af det.

Sjældent (1)	Af og til (2)	Jævnligt (3)	Ofte (4)	Næsten altid (5)
--------------	---------------	--------------	----------	------------------

### 2.9. Pædagogens sensitivitet

Pædagogen er i sit samspil med det enkelte barn opmærksom på barnets kropslige og sproglige kommunikation om dets behov, oplevelser, intentioner, følelser og på, hvordan barnet har det.

Sjældent (1)	Af og til (2)	Jævnligt (3)	Ofte (4)	Næsten altid (5)
--------------	---------------	--------------	----------	------------------

### 2.10. Bekræftelse

Pædagogen sætter ord på for at understøtte barnets behov, oplevelser, følelser og intentioner og for at undersøge, om hun har forstået barnet korrekt, dvs. i overensstemmelse med barnets egne oplevelser.

Sjældent (1)	Af og til (2)	Jævnligt (3)	Ofte (4)	Næsten altid (5)
--------------	---------------	--------------	----------	------------------

### 2.11. Pædagogens respons

Pædagogens sprog og handling er tilpasset barnets udtryk og viser, at hun har forstået barnets perspektiv.

Sjældent (1)	Af og til (2)	Jævnligt (3)	Ofte (4)	Næsten altid (5)
--------------	---------------	--------------	----------	------------------

### 2.12. Opmærksomhed på alle børn

Pædagogen er opmærksom på – og tager kontakt til – alle børn.

Sjældent (1)	Af og til (2)	Jævnligt (3)	Ofte (4)	Næsten altid (5)
--------------	---------------	--------------	----------	------------------

### 2.13. Kommunikation

Pædagogens engagement og kommunikation er rettet mod børnene snarere end mod de andre voksne.

Sjældent (1)	Af og til (2)	Jævnligt (3)	Ofte (4)	Næsten altid (5)
--------------	---------------	--------------	----------	------------------

### 2.14. Pædagogen møder børnene ud fra deres alder og udvikling

Pædagogen kommunikerer med børnene i overensstemmelse med deres alder og udviklingsmæssige forudsætninger.

Sjældent (1)	Af og til (2)	Jævnligt (3)	Ofte (4)	Næsten altid (5)
--------------	---------------	--------------	----------	------------------

## Pædagogens støtte til børnenes indbyrdes relationer og venskaber

### 2.15. Opmærksomhed på børnenes fællesskab

Pædagogen understøtter børnenes muligheder for at knytte sig til andre børn og danne venskaber.

Sjældent (1)	Af og til (2)	Jævnligt (3)	Ofte (4)	Næsten altid (5)
--------------	---------------	--------------	----------	------------------

### 2.16. Hjælp til at indgå i sociale samspil

Pædagogen hjælper børnene til at forstå og indgå i sociale samspil og fællesskaber i situationer, hvor de kommer til at handle impulsivt, i stedet for at irrettesætte eller skælde ud.

Sjældent (1)	Af og til (2)	Jævnligt (3)	Ofte (4)	Næsten altid (5)
--------------	---------------	--------------	----------	------------------

### 2.17. Hjælp til inddragelse

Pædagogen hjælper de børn, der enten sidder passivt, ikke selv formår at komme ind i legen, går formålsløst rundt eller kommer til at forstyrre legen for andre, med at komme ind i eller vedligeholde en leg eller konstruktiv aktivitet.

Sjældent (1)	Af og til (2)	Jævnligt (3)	Ofte (4)	Næsten altid (5)
--------------	---------------	--------------	----------	------------------

### 2.18. Opmærksomhed på alle børns deltagelse

Pædagogen er opmærksom på at inddrage alle børn i fællesskabet, også børn i udsatte positioner.

Sjældent (1)	Af og til (2)	Jævnligt (3)	Ofte (4)	Næsten altid (5)
--------------	---------------	--------------	----------	------------------

### 2.19. Etablering af aktiviteter og lege med henblik på inklusion

Pædagogen igangsætter forskellige lege og aktiviteter, hvor flere børn kan deltage, og som inkluderer alle børn i fællesskabet.

Sjældent (1)	Af og til (2)	Jævnligt (3)	Ofte (4)	Næsten altid (5)
--------------	---------------	--------------	----------	------------------

### 2.20. Pædagogen som forbillede

Pædagogen er et godt forbillede for børnene, er troværdig og taler venligt og med en god tone.

Sjældent (1)	Af og til (2)	Jævnligt (3)	Ofte (4)	Næsten altid (5)
--------------	---------------	--------------	----------	------------------

### 2.21. Pædagogens hjælp til konfliktløsning

Pædagogen hjælper i konflikter, som børnene ikke selv kan løse, ved at tale om, hvad der skete. Pædagogen lytter til børnenes verbale og nonverbale udtryk for deres følelser og oplevelser og inddrager disse i løsningen.

Sjældent (1)	Af og til (2)	Jævnligt (3)	Ofte (4)	Næsten altid (5)
--------------	---------------	--------------	----------	------------------

## Eventuelle kommentarer til temaet relationer

Det overordnede indtryk.

Det pædagogiske personale er venlige og smilende, og anvender en god tone. Kommunikationen og fokus er rettet mod børnene og kommunikationen er i overensstemmelse med børnenes alder og udviklingsmæssige forudsætninger. Der tales med børnene om deres oplevelser, og børnenes "spor" følges.

Der er en generel, og over hele dagen, interesse for børnene, hvor det pædagogiske personale er imødekommende og lydhøre i samspillet med børnene.

Barnet mødes som individ. Der er lagt vægt på, at det pædagogiske personale kender hvert enkelt barn som en lille person, og forholder sig til det enkelte barn.

-----  
Positive observationer der med fordel kan fastholdes:

Det pædagogiske personale retter generelt sin opmærksomhed på børnene ved både modtagelse og afsked. De hilser imødekommende på både børn og forældre, samt støtter børnene i en god overgang mellem hjem og daginstitutionen.

Der er meget invitation og engagement i de aktiviteter og lege det pædagogiske personale har med børnene. Det pædagogiske personale bidrager med indlevelse og engagement. Og børnene er glade.

Det pædagogiske personale er i sit samspil med det enkelte barn opmærksomme på barnets kropslige og sproglige kommunikation om dets behov og oplevelser, og på hvordan barnet har det. De sætter ord på det, de ser. I vuggestuen er der en yderligere sensitivitet og bekræftelse, idet det pædagogiske personale er meget støttende med mimik og gestik. Det pædagogiske personale viser, i vuggestuen, med sprog og handling, at de har set og forstået barnets perspektiv, og børnene reagerer adækvat herpå

-----  
lagttagelser til overvejelse og udvikling:

Institutionen kan med fordel overveje at få samme sensitivitet og bekræftelse introduceret i børnehaven. En sensitivitet og opmærksomhed på at være nysgerrig og sætte ord på såvel følelser som sansninger og behov. Dette for at undersøge om barnet er forstået korrekt, dvs. i overensstemmelse med barnets egne oplevelser. Således vil barnet opleve sig forstået og set.

Samme form for nysgerrighed og undersøgelse af intentioner og oplevelse kan med fordel benyttes hvis et barn er ude af sig selv følelsesmæssigt eller ved konfliktløsning, igen for at sikre at tolkningen er i overensstemmelse med barnets egne oplevelser.

Der er i institutionen et fokus på at regulere aktivitet af mere høj-aroused karakter, ned til mere "acceptable" lav-aroused aktiviteter. Der "tysses" og irttesættes. Institutionen kan med fordel øge fokus på at se og anerkende børnenes perspektiv i disse sammenhænge, om end arousal-niveauet skal dæmpes.

## LEG OG AKTIVITET

### Børneinitieret leg og aktiviteter

#### 3.1. Legeformer

Der er adgang til forskellige legeformer i institutionen: rolleleg, regelleg, konstruktionsleg og fysisk udfordrende leg.

Sjældent (1)	Af og til (2)	Jævnligt (3)	Ofte (4)	Næsten altid (5)
--------------	---------------	--------------	----------	------------------

#### 3.2. Mulighed for at fortsætte legen

Børnene har mulighed for at lade legetøjet blive stående, så de kan fortsætte legen senere eller næste dag.

Sjældent (1)	Af og til (2)	Jævnligt (3)	Ofte (4)	Næsten altid (5)
--------------	---------------	--------------	----------	------------------

#### 3.3. Mulighed for længerevarende lege

Børnene har mulighed for længerevarende lege uden at blive afbrudt.

Sjældent (1)	Af og til (2)	Jævnligt (3)	Ofte (4)	Næsten altid (5)
--------------	---------------	--------------	----------	------------------

#### 3.4. Intensitet og engagement i legen

Pædagogen skaber vilkår for legen, så børnene indgår i gode og berigende legeoplevelser med hinanden.

Sjældent (1)	Af og til (2)	Jævnligt (3)	Ofte (4)	Næsten altid (5)
--------------	---------------	--------------	----------	------------------

#### 3.5. Intensitet og engagement i legen

Hvor ofte har børnene fordybet leg, der varer længere end 30 minutter for børnehavebørn og alderssvarende for vuggestuebørn?

Sjældent (1)	Af og til (2)	Jævnligt (3)	Ofte (4)	Næsten altid (5)
--------------	---------------	--------------	----------	------------------

#### 3.6. Beskyttelse af legen

Pædagogen er opmærksom på at beskytte legen ved ikke at afbryde en god leg, og ved at sørge for, at andre børn ikke bryder ind i legen (fx fordi de gerne vil være med eller forstyrrer, driller eller løber tværs igennem legeområdet).

Sjældent (1)	Af og til (2)	Jævnligt (3)	Ofte (4)	Næsten altid (5)
--------------	---------------	--------------	----------	------------------

## Voksnes støtte til børnenes leg

### 3.7. Deltagelse i forskellige legeformer

Pædagogen er aktiv i forhold til at tilbyde børnene at deltage i forskellige legeformer.

Sjældent (1)	Af og til (2)	Jævnligt (3)	Ofte (4)	Næsten altid (5)
--------------	---------------	--------------	----------	------------------

### 3.8. Intensitet og engagement i legen

Hvor ofte tilbyder pædagogen barnet engagerede og længerevarende samspil om det fælles tredje?

Sjældent (1)	Af og til (2)	Jævnligt (3)	Ofte (4)	Næsten altid (5)
--------------	---------------	--------------	----------	------------------

### 3.9. Facilitering af lege

Sætter pædagogen lege i gang i de forskellige legeområder?

Sjældent (1)	Af og til (2)	Jævnligt (3)	Ofte (4)	Næsten altid (5)
--------------	---------------	--------------	----------	------------------

### 3.10. Udfordre leg

Pædagogen er aktiv i forhold til at facilitere og udfordre legen, hvis der er behov for det, fx i forhold til at støtte børn, der har svært ved at lege.

Sjældent (1)	Af og til (2)	Jævnligt (3)	Ofte (4)	Næsten altid (5)
--------------	---------------	--------------	----------	------------------

### 3.11. Støtte til inddragelse i fællesskabet

Pædagogen giver plads til og understøtter børnenes lege og aktiviteter på måder, der giver mulighed for at inddrage alle børn i børnefællesskabet.

Sjældent (1)	Af og til (2)	Jævnligt (3)	Ofte (4)	Næsten altid (5)
--------------	---------------	--------------	----------	------------------



## Vokseninitieret leg og aktiviteter

### 3.12. Vokseninitierede aktiviteter

Pædagogerne tilbyder børnene forskelligartede aktiviteter.

Sjældent (1)	Af og til (2)	Jævnligt (3)	Ofte (4)	Næsten altid (5)
--------------	---------------	--------------	----------	------------------

### 3.13. Aldersrelevante aktiviteter

Er de vokseninitierede aktiviteter aldersrelevante?

Sjældent (1)	Af og til (2)	Jævnligt (3)	Ofte (4)	Næsten altid (5)
--------------	---------------	--------------	----------	------------------

### 3.14. Alsidige tilbud

Der er en stor bredde i tilbud til børnene, så alle børn kan finde aktiviteter, der motiverer dem.

Sjældent (1)	Af og til (2)	Jævnligt (3)	Ofte (4)	Næsten altid (5)
--------------	---------------	--------------	----------	------------------

### 3.15. Aktiviteter og engagement

Børnene er engagerede og synes at opleve aktiviteter som meningsfulde.

Sjældent (1)	Af og til (2)	Jævnligt (3)	Ofte (4)	Næsten altid (5)
--------------	---------------	--------------	----------	------------------

### 3.16. Opmærksomhed over for børnenes perspektiv i aktiviteter

Pædagogen gennemfører aktiviteten som planlagt uafhængigt af børnenes perspektiv.

Sjældent (5)	Af og til (4)	Jævnligt (3)	Ofte (2)	Næsten altid (1)
--------------	---------------	--------------	----------	------------------

### 3.17. Indflydelse på aktiviteter

Pædagogen indretter og forandrer aktiviteten i forhold til børnenes engagement og motivation.

Sjældent (1)	Af og til (2)	Jævnligt (3)	Ofte (4)	Næsten altid (5)
--------------	---------------	--------------	----------	------------------

### 3.18. Indflydelse på aktiviteter

Det er muligt for børnene at vælge mellem at deltage i de vokseninitierede aktiviteter og at engagere sig i noget andet.

Sjældent (1)	Af og til (2)	Jævnligt (3)	Ofte (4)	Næsten altid (5)
--------------	---------------	--------------	----------	------------------

### 3.19. Opmærksomhed på børn i udsatte positioner

Pædagogen er opmærksom på at inddrage børn i udsatte positioner i de vokseninitierede aktiviteter.

Sjældent (1)	Af og til (2)	Jævnligt (3)	Ofte (4)	Næsten altid (5)
--------------	---------------	--------------	----------	------------------

### 3.20. Fordeling af børnene

Der er en god fordeling af børnene i aktiviteterne.

Sjældent (1)	Af og til (2)	Jævnligt (3)	Ofte (4)	Næsten altid (5)
--------------	---------------	--------------	----------	------------------

### 3.21. Gruppestørrelse

De planlagte aktiviteter er tilpasset til gruppestørrelsen.

Sjældent (1)	Af og til (2)	Jævnligt (3)	Ofte (4)	Næsten altid (5)
--------------	---------------	--------------	----------	------------------

### 3.22. Aktiviteter og køn

De planlagte aktiviteter appellerer til begge køn.

Sjældent (1)	Af og til (2)	Jævnligt (3)	Ofte (4)	Næsten altid (5)
--------------	---------------	--------------	----------	------------------

### 3.23. Aktiviteter og fordybelse

Aktiviteterne giver mulighed for en fordybet kontakt med børnene.

Sjældent (1)	Af og til (2)	Jævnligt (3)	Ofte (4)	Næsten altid (5)
--------------	---------------	--------------	----------	------------------

### 3.24. Aktiviteter og kommunikation

Aktiviteterne giver mulighed for, at børnene kan få fordybende samtaler med en voksen, som de kender godt.

Sjældent (1)	Af og til (2)	Jævnligt (3)	Ofte (4)	Næsten altid (5)
--------------	---------------	--------------	----------	------------------

### 3.25. Aktiviteter og erfaringsdannelse

Aktiviteterne er varierede, så de giver børnene mulighed for en bred erfaringsdannelse.

Sjældent (1)	Af og til (2)	Jævnligt (3)	Ofte (4)	Næsten altid (5)
--------------	---------------	--------------	----------	------------------

### 3.26. Aktiviteter og udtryksformer

Aktiviteterne giver børnene mulighed for at eksperimentere med forskellige udtryksformer.

Sjældent (1)	Af og til (2)	Jævnligt (3)	Ofte (4)	Næsten altid (5)
--------------	---------------	--------------	----------	------------------

### 3.27. Børnenes engagement i aktiviteterne

Pædagogerne er imødekommende over for børnenes initiativer og følger deres engagement.

Sjældent (1)	Af og til (2)	Jævnligt (3)	Ofte (4)	Næsten altid (5)
--------------	---------------	--------------	----------	------------------

## Eventuelle kommentarer til leg og aktivitet

Det overordnede indtryk.

Der er i institutionen, givet de flotte tematiserede legestationer, adgang til både rolleleg og konstruktionslege. Regellege tilgodeses hovedsageligt udenfor og fysisk udfordrende lege ligeså. De fysisk udfordrende lege ses også i diverse tumlerum, men da oftest uden det pædagogiske personales deltagelse.

I vuggestuen er det pædagogiske personale aktive i forhold til at deltage i de forskellige legeformer.

Muligheden for længerevarende og fordybet lege uden afbrydelse opleves mest over middag. På tilsynsdagen var der på grund af regn og pløve ikke mange børn på legepladsen over middag, men de der var udenfor opleves som længerevarende fordybet i en leg. Ligesom flere børn indenfor i fællesrummet eller i tumlerummet opleves fordybede.

-----  
Positive observationer der med fordel kan fastholdes:

De fleste børn er del af et fællesskab og i gang med en leg, enten børneinitieret eller vokseninitieret.

På begge afdelinger er børnene engagerede og synes at opleve aktiviteterne som meningsfyldte.

De vokseninitierede aktiviteter er oftest alderssvarende.

Det pædagogiske personale fordeler sig med en tydelig struktur. Og fordelingen af børn i aktiviteterne er oftest god. De planlagte aktiviteter er tilpasset gruppestørrelsen.

Der igangsættes aktiviteter som skaber ro og fordybelse, og som ligeledes inkluderer børn i udsatte positioner. Ligesom sang og musik præsenteres som en gruppe-aktivitet både i vuggestuen og børnehaven.

I vuggestuen opleves det pædagogiske personale støtte børnenes leg med intensitet og engagement, og der opleves længerevarende samspil om det fælles tredje.

I børnehaven er det pædagogiske personale mest deltagende i de vokseninitierede aktiviteter. De er her imødekommende og engagerede.

-----  
Iagttagelser til overvejelse og udvikling:

Der kan med fordel rettes fokus på de vokseninitierede aktiviteters alsidighed.

Der kan arbejdes med at øge bredden og forskelligartetheden i de tilbudte aktiviteters udtryksformer. På tilsynsdagen var udtryksformen meget centreret omkring kreativitet i form af klippe-klistre, modellervoks og tegne aktiviteter. Der kan med fordel forsøges inddraget udtryksformer som teater, eventyr, musik og dans, udklædningstøj, maling osv. Således at der gives børnene mulighed for en bred erfaringsdannelse.

Der kan overvejes en øget opmærksomhed på det pædagogiske personales støtte til og deltagelse i børnenes leg i børnehaven, generelt. Særlig fokus på rolle-legen samt deltagelse heri.

De vokseninitierede lege er meget centreret omkring et lavt aktivitetsniveau. Fremadrettet kan der arbejdes med fokus på rolle-lege omhandlende mere fysisk aktive temaer, så som politi og røvere, sørøvere og pirater, riddere e.l. Et øget fokus på også at tilbyde rolle-lege som er mere fysisk orienteret, og hvor det pædagogiske personale er deltagende.

Det vil betyde at børnenes erfaringsdannelse, samt mulighed for at eksperimentere med forskellige udtryksformer øges.

Gennem et øget fokus på det pædagogiske personales deltagelse i rolle-legen, vil man samtidig kunne støtte op om at facilitere og udfordre legen, hos de børn som skulle have brug for særlig støtte hertil, for eksempel i forhold til socialt samspil.